

2023

MUSEUM
SALLING

SPØTTRUP BORG
SKIVE MUSEUM
GLYNGØRE KULTURSTATION
FUR MUSEUM

INDHOLD

VELKOMMEN · SIDE 1

GRUNDLAG · SIDE 4

STEDER · SIDE 6

■ SKIVE MUSEUM · SIDE 6

■ SKIVE BYARKIV · SIDE 8

■ FUR MUSEUM · SIDE 10

■ FUR LOKALARKIV · SIDE 12

■ GLYNGØRE KULTURSTATION · SIDE 14

■ SALLINGSUND LOKALARKIV · SIDE 16

■ SPØTTRUP BORG · SIDE 18

■ SPØTTRUP LOKALARKIV · SIDE 20

■ SUNDSØRE LOKALARKIV · SIDE 22

■ ARKÆOLOGISK AFDELING · SIDE 24

■ HOVEDKONTORET · SIDE 27

NØGLETAL · SIDE 28

MENNESKER · SIDE 30

SAMLINGER · SIDE 34

FORSKNING · SIDE 34

PROJEKTER · SIDE 36

VELKOMMEN TIL MUSEER OG ARKIVER PÅ SKIVE-EGNEN

Museum Salling kom i 2023 ud af skyggerne fra corana- og energikriserne. Normaliteten var ved at indfinde sig, da den eneste konstante i livet: forandringer – dukkede op igen.

Store succeser som Europamesterskaber i Ridderdyst på Spøttrup Borg, Jonas Vingegaards Tour de France-sejr og kunstudstillingen På Dybt Vand i Skive satte deres mærker på museets år. Indvielsen af Oskar Kolianders kunstværk museumstrappen og banestien i Skive – mellem 500-1000 gæster på den smukkeste dag – skabte endnu mere optimisme for fremtiden.

En statslig museumsreform-debat og statens kvalitetsvurdering af Museum Salling fyldte også rigtig meget, men svarene nåede ikke frem i 2023. Forandrede økonomiske forudsætninger resulterede i nedskæringer og afskedigelser – som følelsesmæssigt påvirkede alle på og i tilknytning til museet.

Et nyt Forenings- og FrivilligProgram blev udarbejdet og iværksat for at udvikle samarbejdet med museets samarbejdsforeninger og det frivillige engagement på museet og dets arkiver.

Per Lunde Lauridsen
Museumschef





GRUNDLAG

Museum Salling er Skive Kommunes statsanerkendte museum og skal gennem indsamling, registrering, bevaring, forskning og formidling inden for sit ansvarsområde virke for sikringen af Danmarks kultur- og naturarv i samspil med verdenen omkring os.

KULTURHISTORIE

Forandring, variation og kontinuitet i menneskers livsvilkår fra de ældste tider og til nu. Museet indsamler og bevarer historiske og etnologiske genstande for at formidle områdets kulturhistorie.

KUNSTHISTORIE

Billedkunstens historie og aktuelle udtryk samt dens æstetiske og erkendelsesmæssige dimension er fokuspunkter for museets arbejde med kunst. Museet skal indsamle og formidle dansk kunst fra 1900-tallet og til nutiden med tyngdepunkt i den ekspressive landskabsskildring og den nyrealistiske, figurative kunst. Museet indsamler bl.a. kunstværker af kunstnerne Christen Dalsgaard, Hans Smidth og Emilie Demant Hatt på grund af deres tilknytning til Skive-egnen.

NATURHISTORIE

Naturen, dens udvikling og nutidige miljø samt samspillet med mennesket. Naturhistorie hvor museet fortrinsvis beskæftiger sig med molerets geologi i den vestlige del af Limfjorden. Museum Salling har ansat en naturvejleder, som i samarbejde med Skive Kommunes forvaltninger og foreninger skal formidle natur og kultur i Skive Kommune.

ARKÆOLOGI

Museum Salling har af den danske stat fået bemyndigelse til at udføre tilsyn og embedsansvar for sikringen af fortidsminderne i mulden i Skive Kommune. Museum Salling følger Museumsloven og udfører udgravninger på vegne af det danske samfund.

ARKIVER

Museum Salling organiserer de lokalhistoriske arkiver i Skive Kommune. De er ikke underlagt museumsloven eller arkivloven – men museet og arkiverne er medlem af Sammenslutningen af Lokalarkiver, som har valgt at følge arkivloven, hvilket Museum Salling ligeledes gør. Museum Salling varetager desuden Skive Kommunearchiv, som er underlagt arkivloven og er et §7 arkiv. Kommunearchivet er medlem af Organisationen Danske Arkiver.

MUSEUM SALLINGS KERNEOPGAVE ER:

At bidrage til oplevelser, livslang læring og viden om kulturarv og naturarv. Museum Sallings vedtægter kan findes og læses på museets hjemmeside. Vedtægterne blev senest opdateret 1. januar 2022.

Klik her: [Vedtægter](#)

Museum Sallings strategi for perioden 2021-2025 kan findes og læses på museets hjemmeside. Klik her: [Strategi](#)



Tidsrejsen

På Fur Museum "Det lille land" kan børn og voksne lege sig tilbage i tiden og leve sig ind i arbejdet på marken, i staldene, stuehuset og værkstedet.



Onsdag d. 14. juni 2023 kunne BigBlue Skive projektet *Kunsten, Trappen og Banestien* officielt indvies foran Skive Museum.

<

PÅ DYBT VAND - PETER CALLESEN
Billedkunstneren Peter Callesen har valgt papiret som sit primære materiale. Han skaber smukke og tankevækkende værker ud af de hvide flader, fra små værker i A4-ark-størrelse til store, monumentale værker på flere meter.
Udstillingen åbnede 15. oktober 2023.

STEDER

Museum Salling udfører de museale opgaver i hele Skive Kommune med udgangspunkt i 11 lokaliteter:



SKIVE MUSEUM

Havnevej 14, 7800 Skive

Formidler kunst, kulturhistorie og arkæologi i form af udstillinger, arrangementer, rundvisninger, foredrag o. lign.

Museets samarbejder med foreningerne Skive Kunstforening og Skive Kulturhistoriske Museumsforening. Se: skivekunstforening.dk og skivemuseumsvenner.dk

BESØGSTAL/ BRUGERTAL 2023

10.537

BUTIK/CAFE OMSÆTNING 2023

98.850 kr.

UDSTILLINGER 2023

Dalsgaard, Smidth & Demant Hatt

Gl. Skivehus

WUNDERKAMMER

Hvem er vi? - Hvem var vi?

Kunst fra Museets samling

PÅ DYBT VAND - PETER CALLESEN

SOCIALE MEDIER 2023

Facebook: 31.484 (rækkevidde)

1.393 (følgere)

Instagram: 2.900 (rækkevidde)

1.815 (følgere)



SKIVE BYARKIV

Gl. Skivehus, Sdr. Boulevard 1A, 7800 Skive

Skive Byarkiv indsamler og registrerer arkivalier fra det geografiske område, som Skive Kommune dækkede op til 2007. Formidler og tilgængeliggør arkivalier og historier til borgere via arkiv.dk, skivewiki.dk og arkivets læsesal på Gammel Skivehus. Arkivet består af 1.700 hyldemeter private og kommunale arkivalier svarende til 67.745 registrerede dokumenter, billeder, bøger film m.m. Udover byarkivaren og et par assistenter og praktikanter har arkivet 14 frivillige medarbejdere.

Arkivet samarbejder med foreningen Historisk Samfund for Skive og Omegn.

Se: historisksamfundskive.dk

BESØGSTAL/ BRUGERTAL I 2023

1.259 besøgende
(fordelt på 128 besøgende på læsesalen og 1.131 til byvandring, foredrag og andre arrangementer)

SOCIALE MEDIER 2023

Facebook: 331 følgere

UDSTILLINGER/ ARRANGEMENTER 2023

Rundvisninger på Gl. Skivehus

Byvandring om Toldstien og "Byens huse og byggeskik"

Kirkegårdsvandring

Vandring i Jensen & Sørensens Plantage

Beskyttelsesrummet

Arkivernes Dag

Slægts- og lokalhistorisk Dag



Byvandring i Skive med byarkivar
Kristian Buhl Thomsen

>
Lensmandsstuen på Gl. Skivehus fungerer
som læsesal for Skive Byarkiv.

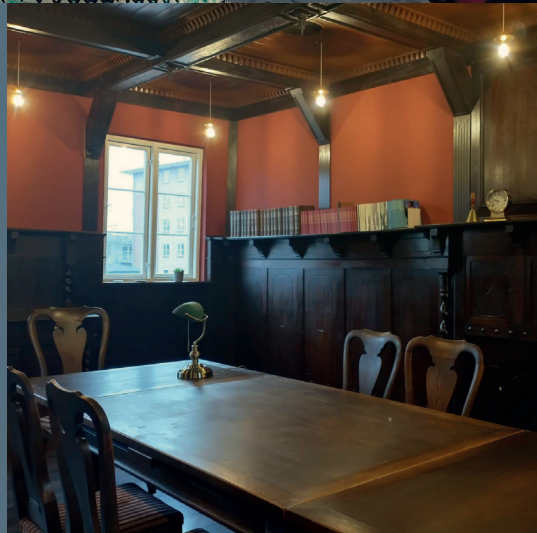



I sommerferien kan hele familien deltage i fossiljagt i moleret med Fur Museums geologer og lede efter 55 millioner år gamle fossiler.

<

Undersøg dine egne eller museets fund af fossiler i mikroskop og få en snak med geologerne.



FUR MUSEUM

Nederby 28, 7884 Fur

Formidler naturhistorie og kulturhistorie i form af udstillinger, fossiljagter, arrangementer, rundvisninger, foredrag o. lign. Museet består foruden udstillingsbygningen også af museumsgården Det Lille Land og bundgarns-huset ved Gammel Havn, som fungerer som udstillingssted.

Museets samarbejder med foreningen Fur Museums Støtteforening.

Se: furnyt.dk/foreninger

BESØGSTAL/ BRUGERTAL 2023

Fur Museum:	14.929
Natur Sommerakt.:	3.428
Kulturhistoriske aktiviteter:	2.879
Skoletjeneste:	2.960
Samlet:	24.196
GI Havn:	6.919
Samlet:	31.115

BUTIK/CAFE OMSÆTNING 2023

446.375 kr.

SOCIALE MEDIER 2023

Facebook: 86.700 (rækkevidde)	1.327 (følgere)
Instagram: 8.600 (rækkevidde)	2.054 (følgere)

NYE TILTAG 2023

"Molerets fantastiske fossiler"





<

Haven ved Fur Museum byder på aktiviteter for hele familien.

På fossiljagterne demonstrerer Fur Museums geologer et vulkanudbrud.





FUR LOKALARKIV

Nederby 28, 7884 Fur

Indsamler og registrerer arkivalier fra Fur. Formidler og tilgængeliggør arkivalier og historier til borgere via mails, via arkiv.dk og på læsesalen. Arkivet består af 112 hyldemeter (2.591 registreringer). 2 frivillige er tilknyttet arkivet og bidrager i samarbejde med arkivets personale til arkivets formål.

BESØGSTAL/ BRUGERTAL I 2023

268 arkivgæster

VÆKST I REGISTRERINGER I 2023

17 journaler

1 arkivfond

1.009 fotos

>
Gammel Havn - Fur Museums
ubemandede udstilling om fiskeriet
i Limfjorden.





GLYNGØRE KULTURSTATION

Museumstorvet 7, 7870 Glyngøre

Formidler kulturhistorie i form af udstillinger, arrangementer, rundvisninger, foredrag o. lign.

Museet samarbejder med foreningen Glyngøre Kulturstations Museumsforening.

BESØGSTAL/ BRUGERTAL 2023

2.599

BUTIK/CAFE OMSÆTNING 2023

16.328 kr.

UDSTILLINGER 2023

Fjord, Fæ & Folk

Glyngøre i Gult -

Vingegaard kommer hjem

FDF 50 års jubilæumsudstilling

SOCIALE MEDIER 2023

Facebook: 31.025 (rækkevidde)

429 (følgere)



Kulturstationen fejrede Jonas Vingegaards 2. Tour de France sejr med hele Glyngøre og mange tilrejsende besøgende.



Naturvejlederen formidler om Limfjorden og arrangerer krabbevæddeløb, som du kan deltage i med de krabber, du selv har fanget ved Fjorden nedenfor Glyngøre Kulturstation.



SALLINGSUND LOKALARKIV

Museumstorvet 11, 7870 Glyngøre

Indsamler og registrerer arkivalier fra området som Sallingsund Kommune dækkede op til 2007. Formidler og tilgængeliggør arkivalier og historier til borgere via mails, via arkiv.dk og på læsesalen. Arkivet består af 252 hyldemeter (20.149 registreringer). 4 frivillige er tilknyttet arkivet og bidrager i samarbejde med arkivets personale til arkivets formål.

Arkivet samarbejder med foreningen Sallingsund Lokalhistoriske Forening.

BESØGSTAL/

BRUGERTAL 2023

250 besøgende på arkivet

239.988 visninger på arkiv.dk



<

Sallingsund Lokalarkiv befinder sig i den gamle stationsbygning, hvor også Glyngøre Kulturstation har til huse.

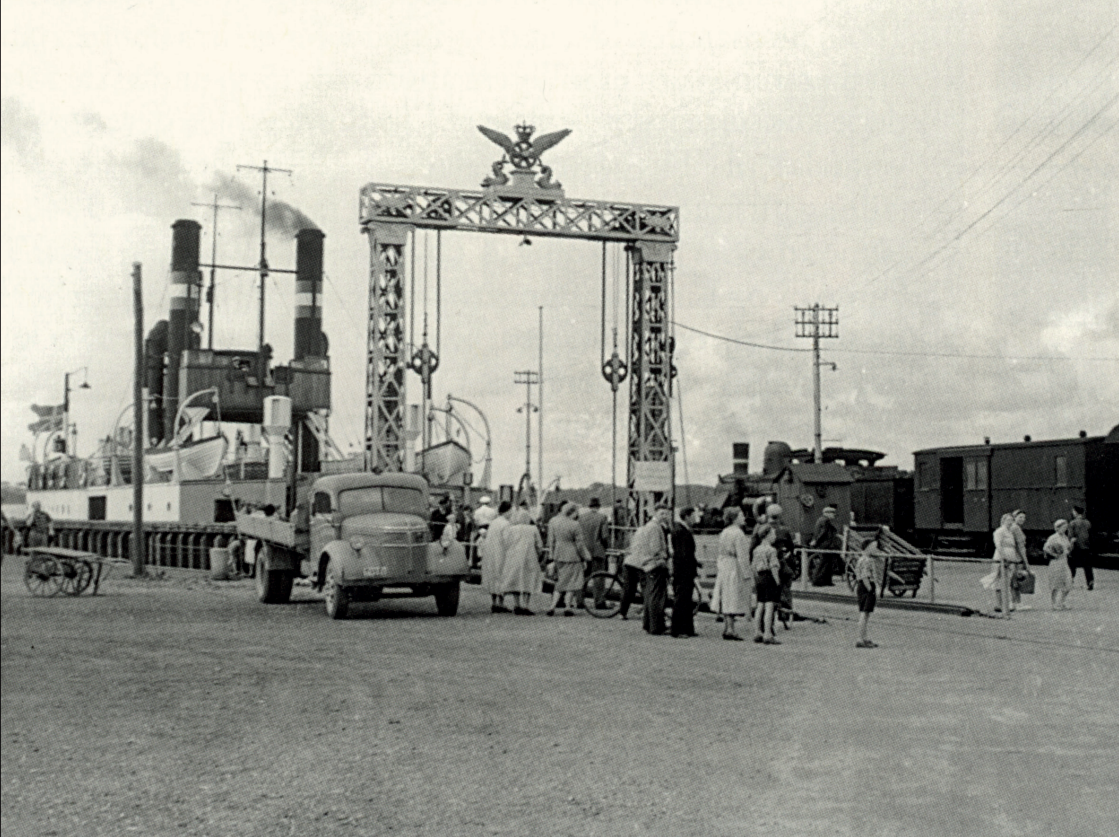

Det gamle færgeleje i Glyngøre, hvor jernbanefærgerne til Nykøbing Mors sejlede. I dag er der lystbådehavn på stedet.



I uge 30 under Bispens Marked afholdtes EM i Ridderdyst på Spøttrup Borg med deltagelse af riddere fra hele Europa.

> Bispens Marked med markedspladsen, Spøttrup Borg, kamparenaen, Spøttrup Sø og Limfjorden i baggrunden.



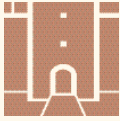

SPØTTRUP BORG

Borgen 6A, 7860 Spøttrup

Formidler borgen og dens tidsperiode fra 1500-tallet og til 1900-tallet i form af udstillinger, arrangementer, rundvisninger, foredrag o. lign. Spøttrup Borg er ejet af den danske stat og Museum Salling fungerer som den formidlingsmæssige operatør på lokaliteten. 6 frivillige er tilknyttet borgen og bidrager i samarbejde med personalet til stedets formål.

Museet samarbejder med foreningen Spøttrup Borgs Venner.

Se spottrupsvener.dk

BESØGSTAL/ BRUGERTAL 2023

32.413

BUTIK/CAFE OMSÆTNING 2023

647.532 kr.

SOCIALE MEDIER 2022

Facebook: 239.000 (rækkevidde)
7.300 (følgere)

Instagram: 3.500 (rækkevidde)
581 (følgere)

>

Aktører og frivillige levendegør den historiske formidling.



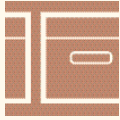

SPØTTRUP LOKALARKIV

Nørre Ramsingvej 21, 7860 Spøttrup

Indsamler og registrerer arkivalier fra området som Spøttrup Kommune dækkede op til 2007. Formidler og tilgængeliggør arkivalier og historier til borgere via mails, via arkiv.dk og på læsesalen. Arkivet består af 257 hyldemeter (5.773 registreringer). 8 frivillige er tilknyttet arkivet og bidrager i samarbejde med arkivets personale til arkivets formål.

Arkivet samarbejder med foreningen Spøttrup Lokalhistoriske Forening.

Se spottrup-lokalhistorisk-arkiv.dk

BESØGSTAL/ BRUGERTAL 2023

754 besøgende på arkivet

88.697 visninger på arkiv.dk

Spøttrup Lokalarkivs lokaler på Ramsing Skole.





Tidl. arkivleder Ib Svenningsen underholder de fremmødte gæster ved Spøttrup Lokalarkivs 50 års jubilæumsarrangement.



SUNDSØRE LOKALARKIV

Sølvvej 38, 7870 Roslev

Indsamler og registrerer arkivalier fra området som Sundsøre Kommune dækkede op til 2007. Formidler og tilgængeliggør arkivalier og historier til borgere via mails, via arkiv.dk og på læsesalen. Arkivet består af 110 hyldemeter (23.409 registreringer). 10 frivillige er tilknyttet arkivet og bidrager i samarbejde med arkivets personale til arkivets formål.

Arkivet samarbejder med foreningen Sundsøre Lokalhøstøriske Forening.

Se: sundsoerelokalhistoriskforening.dk

BESØGSTAL/ BRUGERTAL 2023

584 besøgende på arkivet

346.776 visninger på arkiv.dk

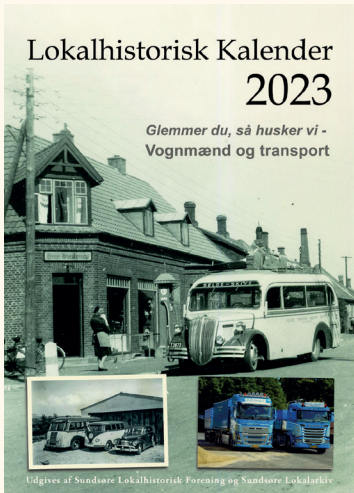

Hvert år udgiver Sundsøre Lokalhøstøriske Forening og Sundsøre Lokalarkiv en kalender.



Sundsøre Lokalarkiv holder til i Thorum
Gl. Købmandsgård.



Forskningsudgravning på Spøttrup Borg
1,20 m under gårdspladsen ramte arkæologerne den naturlige bund. De mange prøver fra hullet skal gennemgås og dateres i håb om at komme tættere på en datering af det ældste Spøttrup.

<

Efter endt konservering blev det til et gensyn med Vejrhøjebæltet på Skive Museum.



ARKÆOLOGISK AFDELING

Brårupgade 18A, 7800 Skive

Udfører den arkæologiske virksomhed i hele Skive Kommune i henhold til Museumslovens kapitel 8 – som staten har overdraget til Museum Salling. 7 frivillige er tilknyttet afdelingen og bidrager i samarbejde med teamets personale til afdelingens formål.

Museet samarbejder med foreningen Skiveegnens Arkæologiforening.

BESØGSTAL/ BRUGERTAL 2023

494

SOCIALE MEDIER 2023

facebook: 12.700 (rækkevidde)

1.200 (følgere)

UDGRAVNINGER 2023

4

FORUNDERSØGELSER 2023

11

FUND 2023

913

Denne sten med helleristninger står på gårdspladsen på Herregården Nørgaard ved Breum. Stenen kan umiddelbart dateres til ældre bronzealder. Typen af helleristninger kendes fra store dele af Danmark – om end de er sjældnere i den vestligste del af landet. Og i Museum Salling Arkæologis ansvarsområde er fundet det første og dermed også det hidtil eneste af sin slags.



SkiveWiki

ww.skivewiki.dk

Om SkiveWiki Kategorier Alle artikler

Log ind

Søg ..

SkiveWiki

Skiveegnens lokale leksikon

Søg ..

Søg

Velkommen til SkiveWiki

Museum Sallings arkiver byder velkommen til SkiveWiki. Her vil vi opbygge et lokalt leksikon med artikler om historiske emner i hele Skive Kommune. Oveni vil Museum Sallings øvrige fagområder bidrage med artikler om arkæologi, kunst og natur.

Vi vil med SkiveWiki markere Skives 700-års købstadsjubæum i 2026. Til den tid vil antallet af artikler have nået en vis størrelse, men det slutter dog ikke dér. Udbygningen af SkiveWiki med nye artikler er et løbende arbejde, som ikke har nogen slutdato.



Ikke-kategoriseret 12

Nye Populære

Sallingsund Kommune

PERSONER 66

Underkategorier Nye Populære

Arkitekter & bygmestre

NATUR 3

Underkategorier Nye Populære

Fossiler & moler

SkiveWiki på Museum Sallings hjemmeside.

Find Foråret 20 forårstegn

Vi har stadig kun haft et af de 20 forårstegn (forårstegn) i Sallings. Du kan hjælpe os med at finde på forårstegn (forårstegn) af alle de forskellige arter der findes i Sallings. Du kan hjælpe os med at finde på forårstegn (forårstegn) af alle de forskellige arter der findes i Sallings.

Om Find Foråret

Alle kan være med og det er både gratis og gratis.

Brug vores mobilapp eller vores hjemmeside til at indsende dine forårstegn (forårstegn) af alle de forskellige arter der findes i Sallings.

Ellis bruger på arter.dk eller forårstegn.dk

Indsæt et billede eller en tegning af din forårstegn (forårstegn) af alle de forskellige arter der findes i Sallings.

ARTER

Find Foråret 20 forårstegn

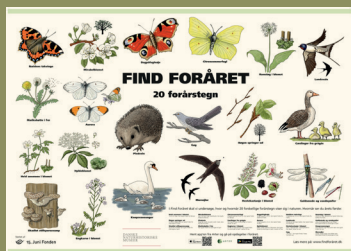
<

“FIND FORÅRET” - Flyer og poster

Museum Salling samarbejder med de øvrige naturhistoriske museer i Danmark i projektet “Find Foråret” og vi stod for den grafiske udarbejdelse af materialet.

HOVEDKONTORET

Kisumvej 32, Rønbjerg, 7800 Skive

Museum Sallings samlede administration og ledelse samt størstedelen af museets faglige og praktiske personale arbejder med udgangspunkt i hovedkontoret. Museum Sallings magasiner, som sikrer museets genstande, mange arkivalier og Skive Kommunearkiv er placeret ved hovedkontoret. Museum Sallings konserveringsværksteder, som arbejder med sikring af alle museets genstande og arkivalier – især arkæologiske, kulturhistoriske og naturhistoriske genstande – er placeret på hovedkontoret. Kunstkonserverings opgaver er udliciteret til Kunstkonserveringen i Silkeborg. Museum Salling har en aftale om geologiske konserveringsydelser til Museum Mors. Museum Salling har i 2023 udført kulturhistoriske konserveringsydelser for Museum Thy

Museum Salling samarbejder med Fonden Annine Michelsens Mindestuer om formidling.

På en del af Museum Sallings hjemmeside findes SkiveWiki, som er et lokalt leksikon med artikler om historiske emner i hele Skive Kommune. SkiveWiki vil markere Skives 700-års købstadsjubilæum i 2026, og til den tid vil antallet af artikler have nået en vis størrelse, men det slutter dog ikke dér. Udbygningen af SkiveWiki med nye artikler er et løbende arbejde, som ikke har nogen slutdato.

BESØGSTAL/ BRUGERTAL 2023

Naturvejledning: 9.974 deltagere

SOCIALE MEDIER 2023

facebook: 5.049 (rækkevidde)

984 (følgere)

Instagram: 597 (rækkevidde)

1.000 (følgere)

MUSEUM SALLINGS HJEMMESIDE 2023

5.492 (brugere)

18.279 (sessioner)

NØGLETAL

INDTÆGTER CIRKA TAL

Statstilskud	* 2.900.000 kr
Skive Kommune	12.500.000 kr
Fundraising	2.050.000 kr
Entreindtægter	3.200.000 kr
Arkæologiske udgravninger	700.000 kr
Konserveringsopgaver	600.000 kr
Cafe+butikker	1.150.000 kr

I alt 23.100.000 kr

UDGIFTER CIRKA TAL

Personale	16.500.000 kr
Formidling, samlinger og forskning	2.700.000 kr
Bygningsdrift	2.200.000 kr
Administration	1.000.000 kr
Butik	700.000 kr

I alt 23.100.000 kr

ÅRSVÆRK

Fuldtidsansatte	22
Deltidsansatte	5,08
Ansatte dele af året	2,11
Timelønnede	2,27

I alt 31,46

* 3.862.131 kr

REGNSKAB 2023 I HOVEDTAL

BEVILLINGER

Spar Vest Fonden	EM i Ridderdyst	239.000 kr
Kulturaftalen/ Kultursamarbejdet Midt/Vest	Kunst- og Kultur Lab	125.000 kr
Kultursamarbejdet Midt/Vest	Unge	65.000 kr
Klochs Legat	Kunst til samlingen	11.000 kr
Holger Stjernholms Fond	Kunst til samlingen	22.000 kr
15. Juni Fonden	Kunst til samlingen	150.000 kr
Friluftsrådet	Find Foråret	25.000 kr
SLKS	Roadtrip	62.000 kr
Friluftsrådet/Nordea Fonden	Unge Naturambassadører	40.000 kr

I alt **739.000 kr**

Skive Kommune	EM i Ridderdyst	660.000 kr
Skive Kommune	Kunst- og Kultur Lab	50.000 kr
Rent Liv/Skive Kommune	Green Park Fur	23.000 kr
Kulturelt Samråd	ContainArtSound	5.000 kr

I alt **738.000 kr**

MENNESKER

Museum Sallings bestyrelse består af:

- Morten Enggaard
Formand
Valgt til Skive Byråd for Venstre
Formand for Kultur- og Fritids-udvalget
Tidligere politimand
- Hanne Torp Brodersen
Næstformand
Udpeget til bestyrelsen
Uddannet historiker
- Peder Christensen
Valgt til Skive Byråd for Socialdemokraterne
Tidligere politimand
- Jan Dyhrberg Andersen
Valgt til Skive Byråd for Socialdemokraterne
Centerleder Jebjerg Sport og Event Center
- Kurt Nielsen
Udpeget til bestyrelsen
Bankdirektør
Balling Sparekasse
- Janne Søndergaard
Valgt som medarbejder-repræsentant

Museum Sallings personale består af og indgår i følgende netværk og udvalg:

- Per Lunde Lauridsen
Museumschef
Midtjyske Museers Udviklingsråd
Naturparkråd Flyndersø-Sdr. Lem Vig
Midtjysk Kulturakademi
ODMs Frivilligkoordinatorer
Kunsten, Trappen og Banestien
Skive Kommunes Turisme & Stier
- Mette Dyrberg
Kunstfaglig museumsinspektør
Skive Kommunes Billedkunstråd
- Jesper Nielsen Krogh
Naturvejleder
Skive Kommunes Grønne Råd
Skive Kommunes Turisme & Stier
- John Brinch Bertelsen
Kulturhistorisk museumsinspektør
Skive Kommunes Grønne Råd
- Turi Thomsen
Arkæolog/museumsinspektør
Foreningen Borg, Magt og Landskab
- Kristian Buhl Thomsen
Byarkivar
Dansk Komité for Byhistorie

> Kulturminister Jakob Engel-Schmidt havde indbudt museerne i Danmark til møde om museumsreformen.



Repræsentanter fra SLKS aflagde besøg på Museum Salling i forbindelse med kvalitetsvurderingen.

> Borgermøde om UNESCO Verdensarv blev afholdt på Fur Museum.



MENNESKER

Museum Sallings personale:

LEDELSE / ADMINISTRATION

Museumschef

Per Lunde Lauridsen

Museumsinspektør, kunst

Mette Dyrberg

Teamleder, administration

Charlotte Bunch Thomassen

Museumsinspektør, natur

René Lyng Sylvestersen

Markedsføringskoordinator

Marianne Mondrup

Museumsinspektør, kultur

Sam Wullum

FORMIDLING

Teamleder Formidling

Tine Klitgaard Danielsen

ARKÆOLOGI

Teamleder

Mathias Christiansen Broch

Museumsinspektør, natur

Bo Pagh Schultz

Museumsinspektør, arkæolog

Ellen Østergaard

Museumsformidler

Charlotte Moesgaard Bentsen

Museumsinspektør, arkæolog

Helle Holm Hansen

Naturvejleder

Jesper Nielsen Krogh

Seniorforsker, arkæolog

Inge Kjær Kristensen

Museumsinspektør, kultur

John Brinch Bertelsen

Museumsinspektør, arkæolog

Terkel Brannet

Museumsformidler

Lone Ringgaard Pedersen

Museumsinspektør, arkæolog

Turi Thomsen

Museumsinspektør, kunst

Majken Høgh Olsen

MUSEUMSVÆRTER/
BUTIKSANSVARLIGE

Fur Museum

Birthe Jelle Nielsen

Spøttrup Borg

Cia Poulsen

Skive Museum / Glyngøre Kulturstation

Janne Søndergaard

MUSEUMSVÆRTER/
MUSEUMSASSISTENTER

Spøttrup Borg

Anne Kjeldgaard Heiberg

Skive Byarkiv

Grethe Skovgaard Sørensen

BEVARING/SAMLING

Teamleder

Kaspar Tjalve

Museumsinspektør

Anne Birgitte Jessen

Konservator

Annette Adomat

Konservator

Frank Osbæck

TEKNISK SERVICE/
RENGØRING

Teknisk service leder

Ole Agergaard

Teknisk service medarbejder

Kjeld Berg Madsen

Rengøringsassistent

Ella Damsgaard

Rengøringsassistent

Suk Dolmat

ARKIVER

Byarkivar Skive Byarkiv

Kristian Buhl Thomsen

Arkivmedarbejder, Skive Byarkiv

Martin Marx Lynderup

Arkivleder Sallingsund Lokalarkiv

Aksel Østergaard

Arkivleder Spøttrup Lokalarkiv

Arkivleder Sundsøre Lokalarkiv

Kaspar Tjalve

Museum Sallings personale er organiseret i teams, hvor medarbejderne kan indgå i et eller flere teams. Hvert team har en teamleder.

Museum Salling har samarbejdet med praktikanter og medvirket til at afklare mennesker i forhold til deres arbejdsevner.

SAMLINGER

- Museum Sallings Kunstsamling
 - består af 2.152 værker. I 2023 er samlingen udvidet via donationer og erhvervelser med følgende: 11 malerier, 1 tegning, 2 grafiske værker, 1 videoinstallation og 6 skulpturelle værker.
- Museum Sallings Kulturhistoriske nyere tids samling
 - består af 17.970 genstande. I 2023 er samlingen udvidet via donationer og erhvervelser med følgende: 24 genstande.
- Museum Sallings Kulturhistoriske arkæologiske samling
 - består af 49.096 genstande. I 2023 er samlingen udvidet bl.a. via udgravninger med følgende: 548 genstande.
- Museum Sallings Naturhistoriske samling
 - består af 9.234 genstande. I 2023 er samlingen udvidet via donationer og erhvervelser med følgende: 784 fossiler.

FORSKNINGSAKTIVITETER

- Bestået forskerbedømmelse, Natur
 - Museumsinspektør Bo Pagh Schultz har i en årrække forsket i forstenede kæmpe krystaller (betegnet glendonit, som er knyttet til mineralet ikaite). I december 2023 fik han ved Københavns Universitet godkendt sin videnskabelige produktion til at være på ph.d.-niveau.
- Ph.d.-afhandling om Hans Smidth, Kunst
 - Tilde Mønsted Klein arbejder ved Aarhus Universitet på en kunsthistorisk ph.d.-afhandling med titlen "Genfortolkning og reaktualisering af den danske billedkunstner Hans Smidth".

- Urnegrave i yngre bronzealder, Arkæologi
 - Seniorforsker Inge Kjær Kristensen har med afsæt i urnegrave forsket i den rituelle adfærd i yngre bronzealder.
- Jubilæumsbog 2026, Nyere tid m.m.
 - I anledning af Skives 700 års købstadsjubilæum arbejdes der frem mod 2026 på en antologi om Skive Kommune 1970-2026. Udvalgte artikler forventes at blive fagfællebedømte.

FAGFÆLLEBEDØMTE PUBLIKATIONER

ANTAL I 2023

5

>

Furs bedste glendonitter.
Fundet af Palle Christensen, Fur.



PROJEKTER

- **ContainArtSound**
ContainArtSound er et tværkulturelt projekt mellem 6 midt- og vestjyske kulturinstitutioner. Centrum for ContainArtSound er en flytbar container, der placeres på centrale steder, hvor den er centrum for kunstnerisk og kulturel udfoldelse. Containeren var placeret på Posthus Torvet i Skive, hvor den blev fyldt med fantastiske arrangementer som salsa, fælleslæsning, koncerter, Stand Up Comedy og meget meget mere i fællesskab med bla. Skive Handel, Skive Bibliotek, Ungdomsskolen, TRAKO, Salsa Skive, NADA, Skive Byarkiv og mange flere.
- **Bispens Marked – EM i Ridderdyst**
2023 var året, hvor EM i Ridderdyst endnu engang kom til Spøttrup Borg. 18 Riddere fra 9 forskellige lande dystede om titlen som Europamester. 10.335 gæster lagde vejen forbi for at opleve de dygtige ryttere og heste.
- **Vendepunkter**
Et stedspecifikt kreasocialt udviklingskoncept med fortælling og visuel formgivning som sundhedsfremmende elementer skabt i samarbejde med Fonden Nørre Vosborg, Code of Care, True Story og Museum Salling. Formålet er gennem storytelling at give unge med sociale-udfordringer mulighed for at udtrykke sig og blive "Herre i eget hus" og derved få mulighed for at udvikle en tilknytning til fællesskabet, arbejdsmarkedet eller uddannelse. Projektet løb af stablen i oktober måned henholdsvis to dage på Spøttrup Borg og Nr. Vosborg.
- **UNESCO Verdensarv ansøgning.** Museum Salling indgår sammen med Skive Kommune, Morsø Kommune og Museum Mors i ansøgningsprojektet, som forventes indsendt ultimo 2025.
- **Skive Kommune bevilgede 10 mill. over fire år til Spøttrup Borgs Renæssance projektet.**
- **Frivilliggruppe er startet op med pop-up café på Traktørstedet ved Spøttrup Borg.**

- Kunst og Kultur Lab er et udviklings- og erfaringsudvekslingsprojekt omkring billedkunst-skoleaktiviteter i Kulturregion Midt- og Vestjylland. Støttet med midler fra Kulturaftalen Midt- og Vestjylland. Projektet løber i perioden 2022-2024.
- Find Foråret
Samarbejdsprojekt med alle naturhistoriske museer i Danmark.
Udgivet flyer og plakat.
- Roadtrip
Naturvejledning i samarbejde med Skive Bibliotek.
- Her har jeg rod - Fortællerække med markante personligheder fra Skiveegnen.
- Japansk Street Art.
- Postyrium.
- Børnekulturnat.
- Billedskole og kreative aktiviteter
Sommerkunstscole, "Krukker, kraver og kjoler" kreativt værksted,
Billedkunstscole, ferieaktiviteter og tegnekursus.
- Udstillingsåbninger og relaterede aktiviteter
 - PÅ DYBT VAND - PETER CALLESEN på Skive Museum.
 - Artist Talk med Peter Callesen.
 - Julekalender på Skive Museum.
- Skive Kommune færdiggjorde udskiftning af tegltag på hovedkontoret i Rønbjerg.
- Skive Kommune, med støtte fra Spar Vest fonden, har i 2023 indviet Museumstrappen og Banesti-projektet ved Skive Museum.



<
Fur Museums virtuelle sandkasse.



Børnekulturnat 2023 på Skive
Museum.



<
Naturvejlederen står for
fjordformidling og Blå Flag
arrangementer.

Udgivet april 2024

Grafisk design: MUSEUM SALLING

MUSEUM SALLING

Administration: Kisumvej 32, 7800 Skive
T 9915 6845 · info@museumsalling.dk

Mød os på: Facebook og Instagram

Museum Salling er den samlede organisation omkring fire museer og fem lokalarkiver på Salling-halvøen og Fur.

Se også: museumsalling.dk

